

Cykelrute 1 fra Skarrild

	KM
Kirkepladsen	0
Tv ad Hovedgaden	0,3
Th ad Skovvænget og straks tv ad Hveddevej	0,3
Th ad Skovsborgvej	3,3
Tv ad Arnborgvej	2,6
Tv ad Alkhøjvej	1,7
Th ad Assingvej	0,1
Tv ad Vardevej	0,1
Th ad Bukkærvej	0,4
Tv ad Møllebyvej og ligeud ad Plantagevej	0,4
Lige over Vardevej ad Skarrild Overbyvej	3,1
Th ad grudvej til Fællesmosen	2,4
Klinkegårdsvej	1,9
Hovedgaden	0,4
Tilbage i Skarrild IALT	17,0

Kortudsnit er reproduceret i.h.t. tilladelse
© Kort & Matrikelstyrelsen (215)

Cykelrute 1 fra Skarrild

Kirker og Fællesmosen –17,0 km

Hvad ser man på turen

På turen kommer man igennem et typisk midt-vest-jysk landbrugslandskab på den sydligste del af Skovbjerg Bakkeø.

SKARRILD KIRKE

Ved start eller slut på turen fra Kirkepladsen i Skarrild bør man gå ind og se kirken. En udførlig information om denne og om flyvergravene på kirkegården kan købes i kirkens våbenhus.

SKOVBJERG BAKKEØ

På turen fra Skarrild til Assing stiger landskabet ca 15 meter opad på bakkeøen.

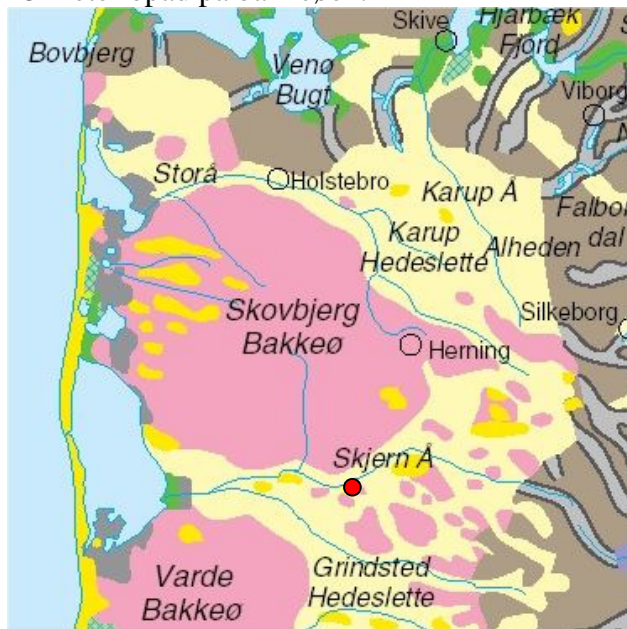

Skarrild ligger ca ved den røde prik på kortet



Det Gamle Kommunekontor

Bakkeøerne i Vestjylland er den ældste del af istidslandskabet. De kaldes sådan, fordi de ligger som øer på den flade smeltevandsslette. De er mere end 130.000 år gamle, og er rester af landskabet fra næstsidste istid, Saale istiden. Det er sjældent, at så gamle landskaber bevares, for landskabet omformes, hver gang gletsjere rykker frem eller smelter tilbage. Det meste af det danske landskab er derfor fra den seneste istid, Weichsel, der begyndte for ca. 115.000 år siden og sluttede for ca. 10.000 år siden.

Under Saale istiden dækkede iskapen hele Danmark. Da isen smeltede væk, efterlod den et kuperet landskab med bakker, dale og sletter, der var dannet under og foran isen. Bakkeøerne i Vestjylland er rester af dette landskab. Under Weichsel istiden nåede de største gletsjere til hovedopholdslinien i Midtjylland, og bakkeøerne undgik derfor isens erosion.

(Kilde:

<http://www.geografforlaget.dk/landskaber/lokaliteter/default.asp?cid=289>)



Syrenstien vist med rød

ASSING KIRKE

Kirken, der er fra 1100 tallet, består af et romansk kor og skib bygget af granitkvadre. I 1922 blev der mod vest bygget et kraftigt tårn af kampesten. Stene hertil blev indsamlet i sognet. Der er oplysninger om, at der bl. a. er taget sten fra et par stendysser.

I det nordlige kanpestensdige ved kirkegården sidder en skålsten i digets inderside, ca 200 meter fra vejen. Stenen blev fundet i 1973 i forbindelse med omsætning af diget og blev genindsat omtrent på findestedet.

Skålstenen måler ca 55x55x40 cm og har i alt mindst 53 runde skålformede, runde fordybninger. I kirkegårdsdiget er endvidere fundet flere kværnstene og morterstene fra oldtiden.

Assing sogn er meget rigt på gravhøje. Der er registreret 270 høje. Ved Alkhøjvej ca 600 meter ØNØ for kirken, ligger Alkhøj, hvorfra der er en fin udsigt. Se detailkortet t.v..

FÆLLESMOSEN

Vejen til mosen ligger i forlængelse af Klinkegårdsvej (Ikke mosevej!).

Her møder man skovens og markens fugle samt svømmefugle, lappedykker og blishøne. Mosens tørv har tidligere været anvendt som brændsel. Således dannedes "Skarrild Tørveværk" i 1917. Her forpligtede 63 personer sig til at aftage i alt 906.000 tørv.